



**MAIRIE DE GRÉZAC  
14, Route de Saujon  
17120 GRÉZAC**

**NOTE DE PRESENTATION BREVE ET SYNTHETIQUE RETRAÇANT  
LES INFORMATIONS FINANCIERES ESSENTIELLES DU BUDGET  
PRIMITIF DU BUDGET PRIMITIF 2021 DE LA COMMUNE DE GREZAC  
VOTÉ LE 06 AVRIL 2021 – D21\_03\_21**

CONFORMEMENT A L'ARTICLE A L'ARTICLE 2313-1 DU CGCT

---

**1. Le cadre général du budget**

Suite au vote de la loi NOTRe (n° 2015-991 du 7 août 2015 portant nouvelle organisation territoriale de la République), l'article 2313-1 du Code général des collectivités territoriales prévoit, pour l'ensemble des communes, qu'une présentation brève et synthétique retraçant les informations financières essentielles soit jointe au budget primitif et au compte administratif afin de permettre aux citoyens d'en saisir les enjeux. Cette synthèse, ainsi que le rapport adressé au conseil municipal à l'occasion du débat sur les orientations budgétaires, la note explicative de synthèse annexée au budget primitif et celle annexée au compte administratif, doivent être mis en ligne sur le site internet de la commune, lorsqu'il existe. Le présent document a vocation à répondre à cette nouvelle obligation.

Le budget primitif constitue le premier acte obligatoire du cycle budgétaire annuel de la collectivité. Il doit être voté par l'assemblée délibérante avant le 15 avril de l'année à laquelle il se rapporte et transmis au représentant de l'Etat dans les 15 jours qui suivent son approbation. Par cet acte, l'ordonnateur (le Maire) est autorisé à effectuer les opérations de recettes et de dépenses inscrites au budget, pour la période qui s'étend du 1er janvier au 31 décembre de l'année civile. Ce principe d'annualité budgétaire comporte quelques aménagements pour tenir compte d'opérations prévues et engagées mais non dénouées en fin d'année. D'un point de vue comptable, le budget se présente en deux parties, une section de fonctionnement et une section d'investissement. Chacune de ces sections doit être présentée en équilibre, les recettes égalant les dépenses. Schématiquement, la section de fonctionnement retrace toutes les opérations de dépenses et de recettes nécessaires à la gestion courante des services de la collectivité. L'excédent de recettes par rapport aux dépenses, dégagé par la section de fonctionnement, est utilisé en priorité au remboursement du capital emprunté par la collectivité, le surplus constituant de l'autofinancement qui permettra d'abonder le financement des investissements prévus par la collectivité. La section d'investissement présente les programmes d'investissements nouveaux ou en cours. Ces dépenses sont financées par les ressources propres de la collectivité, par des dotations et subventions et éventuellement par l'emprunt. La section d'investissement est par nature celle qui a vocation à modifier ou enrichir le patrimoine de la collectivité.

L'élaboration d'un budget est un exercice délicat qui doit respecter l'équilibre entre les engagements politiques de l'équipe municipale et la gestion rigoureuse des deniers publics.

Le budget primitif 2021 voté le 06 avril 2021 par le Conseil Municipal de la ville de Grézac a présenté un budget équilibré pour poursuivre les investissements nécessaires au développement de la commune, avec une augmentation de 1% des taux d'impositions. (la dernière augmentation date de 2017)

## 2. RESSOURCES ET CHARGES DES SECTIONS DE FONCTIONNEMENT ET D'INVESTISSEMENT

### LA SECTION DE FONCTIONNEMENT

La section de fonctionnement s'équilibre à 838 062 € soit un budget en diminution de 6.10 % par rapport à celui de 2020 (8928439 €) cette différence provient de l'excédent reporté

Vue d'ensemble prévisionnelle par chapitre de fonctionnement en dépense et recette –

1- COMMUNE DE GREZAC - BP – 2021

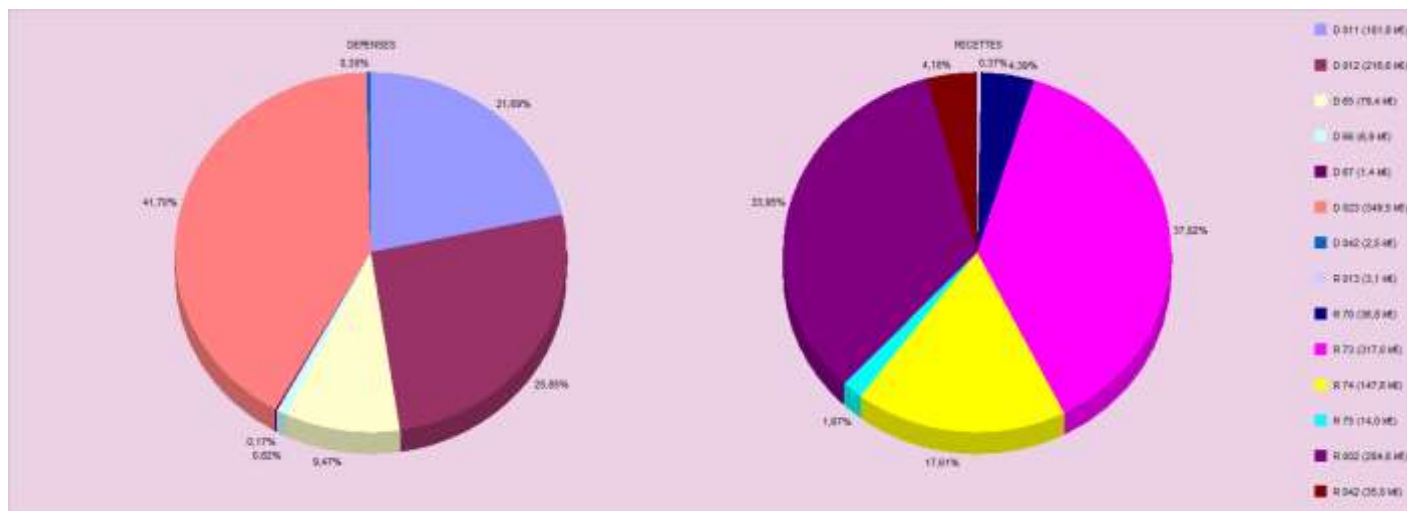

| <i>Dépenses prévisionnelles de fonctionnement</i> |  |                   |
|---|--|-------------------|
| <i>Chapitre</i>                                   | <i>Désignation</i>                             | <i>Montant</i>    |
| 011   | Charges à caractère général                    | 181 815,00        |
| 012   | Charges de personnel et frais assimilés        | 216 612,00        |
| 65  | Autres charges de gestion courante             | 79 380,00         |
| 66  | Charges financières                            | 6 900,00          |
| 67  | Charges exceptionnelles                        | 1 400,00          |
| 023   | Virement à la section d'investissement         | 349 476,00        |
| 042   | Opérations d'ordre de transfert entre sections | 2 479,00          |
|   | <b>TOTAL DEPENSES</b>                          | <b>838 062,00</b> |

| <i>Recettes prévisionnelles de fonctionnement</i> |   |                   |
|---|---|-------------------|
| <i>Chapitre</i>                                   | <i>Désignation</i>                                | <i>Montant</i>    |
| 013   | Atténuations de charges                           | 3 100,00          |
| 70  | Produits des services, domaine et ventes diverses | 36 830,00         |
| 73  | Impôts et taxes                                   | 324 217,00        |
| 74  | Dotations, subventions et participations          | 140 358,00        |
| 75  | Autres produits de gestion courante               | 13 999,20         |
| 002   | Excédent de fonctionnement reporté                | 284 557,80        |
| 042   | Opérations d'ordre de transfert entre sections    | 35 000,00         |
|   | <b>TOTAL RECETTES</b>                             | <b>838 062,00</b> |

---

## LA SECTION D'INVESTISSEMENT

---

La section d'investissement s'équilibre à 819 211 € soit un budget en augmentation de 32,20 % par rapport à celui de 2020 (619 879 €)

### C -Recettes d'investissement

Les recettes sont constituées par :

- Le FCTVA qui est estimé à 37 000 €,
- Le montant de la Taxe d'Aménagement pour 7 998 €,
  
- Les subventions liées aux opérations d'investissement :
  - Subvention au titre de la DETR pour le restaurant scolaire : 15 000 €
  - Subvention CARA pour le restaurant scolaire : 11 000 €
  - Subvention du Conseil Départemental pour le restaurant scolaire : 13 000 €
  - Subvention Conseil Départemental pour la voirie : 12 645 €
  - Subvention CARA pour la voirie : 66 000 €
  - Le virement à la section d'investissement : 349 476 €

---

### D- DEPENSES D'INVESTISSEMENT :

---

Pour 2021, le volume des dépenses d'équipement envisagé sur le budget général est de : 404 600 € hors remboursement de la dette en capital

Les principaux projets de l'année 2021

|                       | Libellé de l'opération             |           |
|-----------------------|------------------------------------|-----------|
| Opération équip : 100 | Salle multi activités              | 8 900 €   |
| Opération équip : 101 | Mairie                             | 5 200 €   |
| Opération équip : 102 | Ecole                              | 7 000 €   |
| Opération équip : 103 | Bâtiments culturels                | 15 500 €  |
| Opération équip : 104 | Logements communaux                | 1 000 €   |
| Opération équip : 105 | Cimetière                          | 20 000 €  |
| Opération équip : 107 | Schéma défenses extérieures        | 35 000 €  |
| Opération équip : 108 | Bâtiments à usage social           | 500 €     |
| Opération équip : 109 | Restaurant scolaire                | 100 000 € |
| Opération équip : 110 | Voirie                             | 110 000 € |
| Opération équip : 111 | Réseaux d'électrification          | 40 000 €  |
| Opération équip : 112 | Aménagement aire de jeux/city park | 2 000 €   |
| Opération équip : 113 | Réseaux câblés                     | 30 000 €  |
| Opération équip : 114 | Activités sportives                | 3 000 €   |
| Opération équip : 120 | Services techniques                | 15 000 €  |
| Opération équip : 30  | Terrain                            | 2 000 €   |

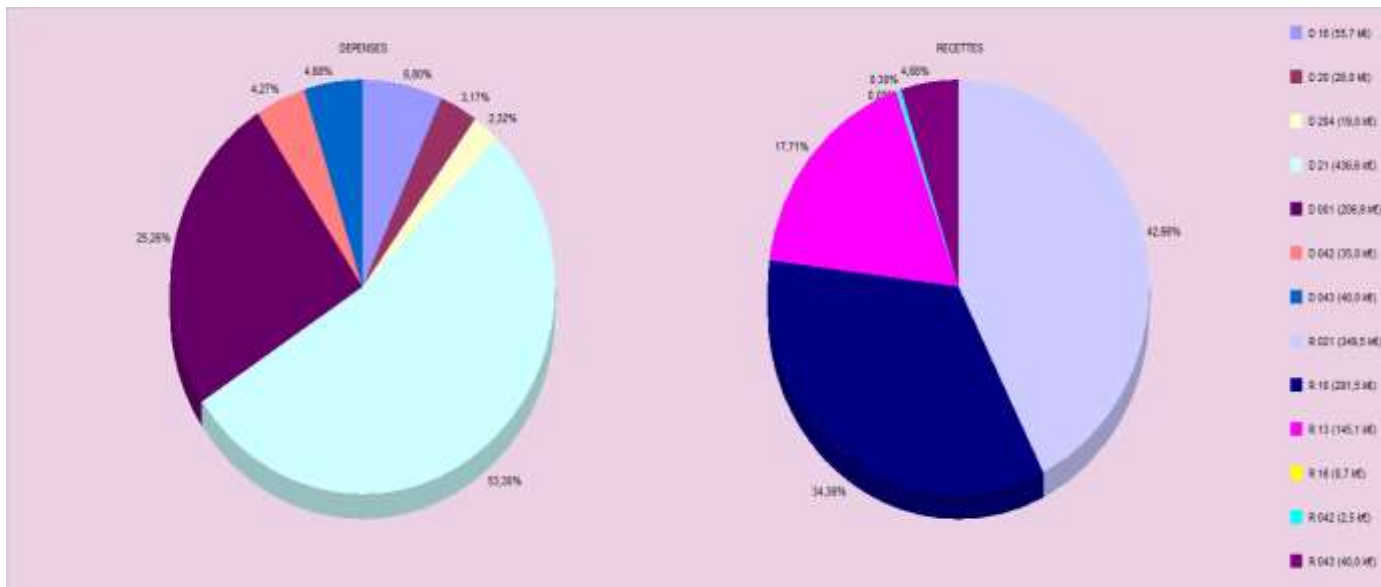

| <b>Dépenses prévisionnelles d'investissement</b> |  |                   |
|--|--|-------------------|
| <b>Chapitre</b>                                  | <b>Désignation</b>                             | <b>Montant</b>    |
| 16   | Emprunts et dettes assimilés                   | 55 700,00         |
| 20   | Immobilisations incorporelles                  | 25 998,81         |
| 204  | Subventions d'équipement versées               | 19 000,00         |
| 21   | Immobilisations corporelles                    | 436 600,00        |
| 001  | Déficit d'investissement reporté               | 206 912,19        |
| 040  | Opérations d'ordre de transfert entre sections | 35 000,00         |
| 041  | Opérations patrimoniales                       | 40 000,00         |
|  | <b>TOTAL DEPENSES</b>                          | <b>819 211,00</b> |

| <b>Recettes prévisionnelles d'investissement</b> |  |                   |
|--|--|-------------------|
| <b>Chapitre</b>                                  | <b>Désignation</b>                             | <b>Montant</b>    |
| 10   | Dotations, fonds divers et réserves            | 281 469,00        |
| 13   | Subventions d'investissement reçues            | 145 087,00        |
| 16   | Emprunts et dettes assimilés                   | 700,00            |
| 021  | Virement de la section de fonctionnement       | 349 476,00        |
| 040  | Opérations d'ordre de transfert entre sections | 2 479,00          |
| 041  | Opérations patrimoniales                       | 40 000,00         |
|  | <b>TOTAL RECETTES</b>                          | <b>819 211,00</b> |

**Evolution de l'encours de la dette par année de 2021 à 2031 - 1- COMMUNE DE GREZAC – 2021**



| <b>Evolution de l'encours de la dette</b> |                           |
|---|---------------------------|
| <b>Année</b>                              | <b>Capital restant dû</b> |
| 2021                                      | 340 000,00                |
| 2022                                      | 285 000,00                |
| 2023                                      | 255 000,00                |
| 2024                                      | 225 000,00                |
| 2025                                      | 195 000,00                |
| 2026                                      | 165 000,00                |
| 2027                                      | 135 000,00                |
| 2028                                      | 105 000,00                |
| 2029                                      | 75 000,00                 |
| 2030                                      | 45 000,00                 |
| 2031                                      | 15 000,00                 |

**Evolution des remboursements par année - 1- COMMUNE DE GREZAC - 2021**

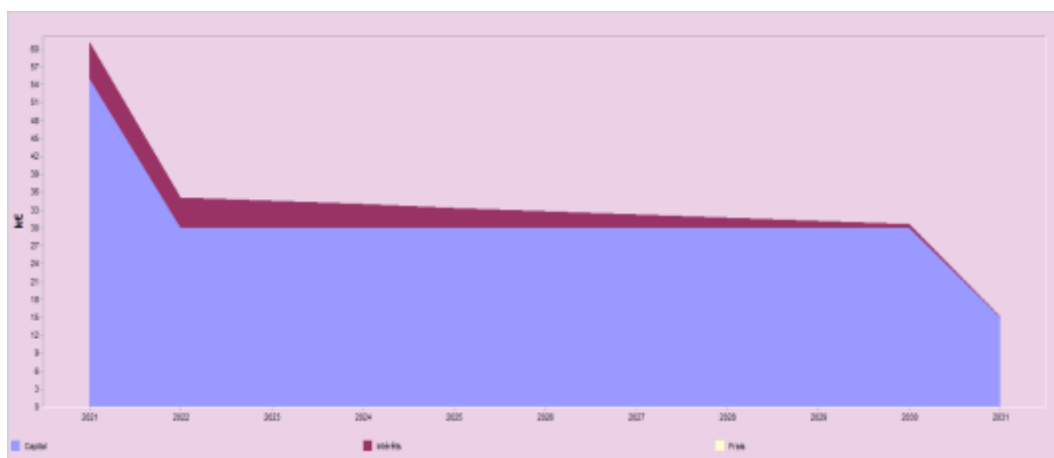

| <b>Evolution des remboursements par année</b> |                |                 |              |                        |
|---|----------------|-----------------|--------------|------------------------|
| <b>Année</b>                                  | <b>Capital</b> | <b>Intérêts</b> | <b>Frais</b> | <b>Total versement</b> |
| 2021  | 55 000,00      | 6 171,00        | 0,00         | 61 171,00              |
| 2022  | 30 000,00      | 5 078,25        | 0,00         | 35 078,25              |
| 2023  | 30 000,00      | 4 529,25        | 0,00         | 34 529,25              |
| 2024  | 30 000,00      | 3 980,25        | 0,00         | 33 980,25              |
| 2025  | 30 000,00      | 3 431,25        | 0,00         | 33 431,25              |
| 2026  | 30 000,00      | 2 882,25        | 0,00         | 32 882,25              |
| 2027  | 30 000,00      | 2 333,25        | 0,00         | 32 333,25              |
| 2028  | 30 000,00      | 1 784,25        | 0,00         | 31 784,25              |
| 2029  | 30 000,00      | 1 235,25        | 0,00         | 31 235,25              |
| 2030  | 30 000,00      | 686,25          | 0,00         | 30 686,25              |
| 2031  | 15 000,00      | 137,25          | 0,00         | 15 137,25              |

## CAPACITÉ DE DÉSENETTEMENT

Elle est égale à la dette/capacité d'autofinancement brute soit  $340\,000 \text{ €} / 185\,228 \text{ €} = 1,84$  ans

---

## LES RATIOS

---

Les ratios ci-dessous sont annexés à la présente note de présentation :

Annexe 1 : dépenses

Annexe 2 : recettes

Annexe 3 : charge de la dette, marge de manœuvre

Effectifs de la collectivité et charges du personnel

L'effectif de la commune au 1<sup>er</sup> janvier 2021 est de 8 agents

Les charges prévisionnelles du personnel sont de : 216 612 €

Le Maire

Bernard POURPOINT

## Dépenses - 1- COMMUNE DE GREZAC - 2021 - Population comprise entre 500 et 2000 habitants

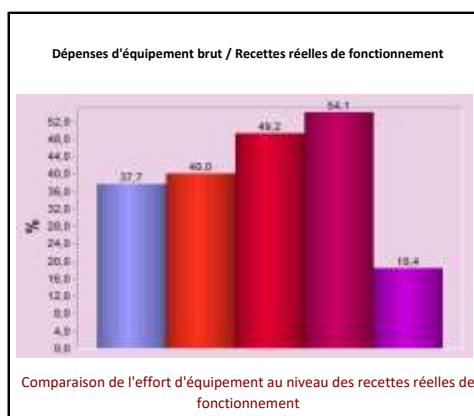
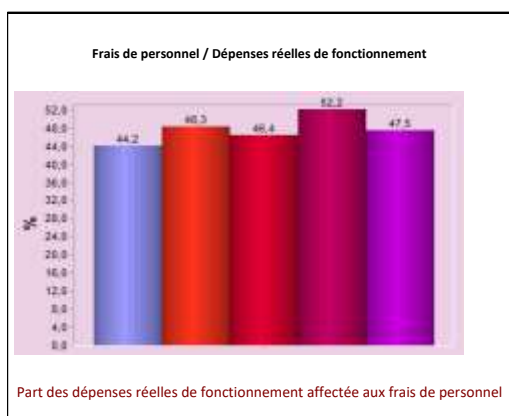
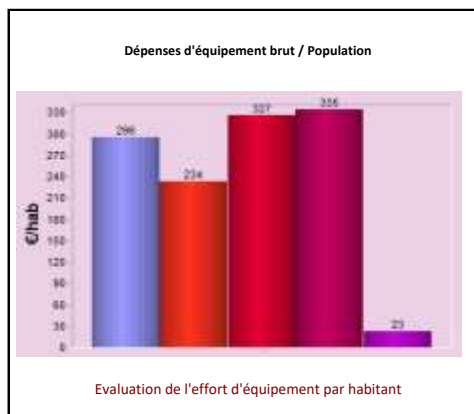
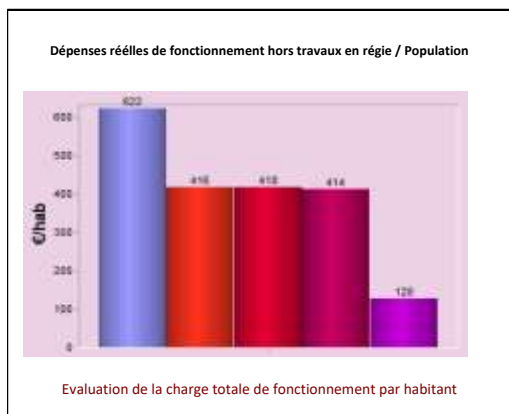

## Recettes - 1- COMMUNE DE GREZAC - 2021 - Population comprise entre 500 et 2000 habitants

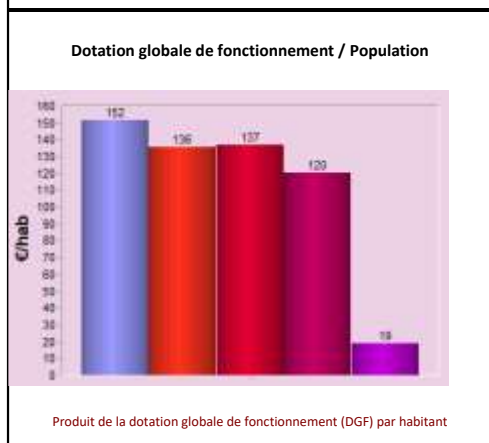
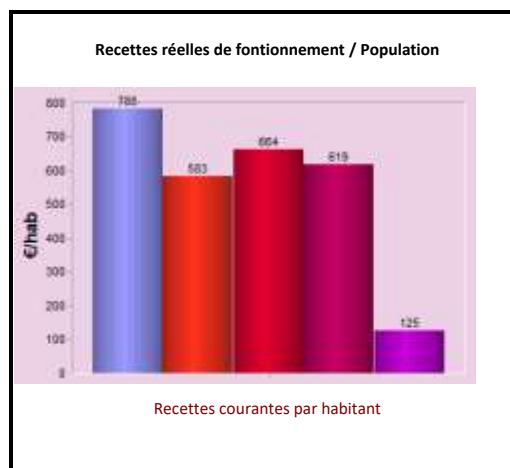
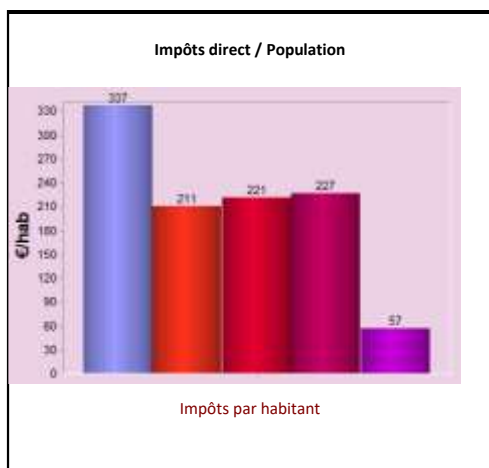

| Légende      |                  |
|--------------|------------------|
| France 2017  | (Barre bleue)    |
| Réalisé 2017 | (Barre orange)   |
| Réalisé 2018 | (Barre rouge)    |
| Réalisé 2019 | (Barre magenta)  |
| Réalisé 2020 | (Barre violette) |

Charge de la dette et marge de manoeuvre - 1- COMMUNE DE GREZAC - 2020 - Population comprise entre 500 et 2000 habitants

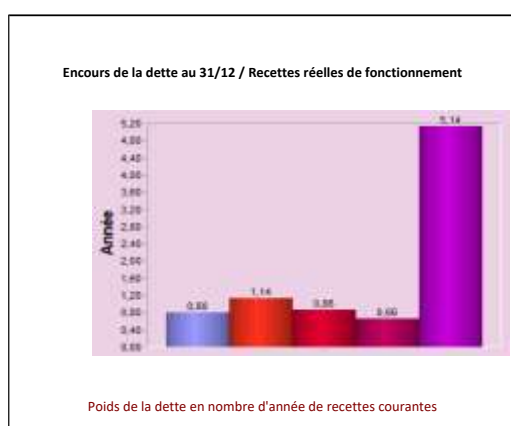
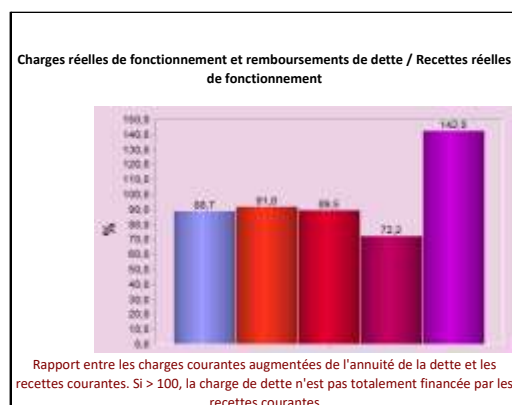
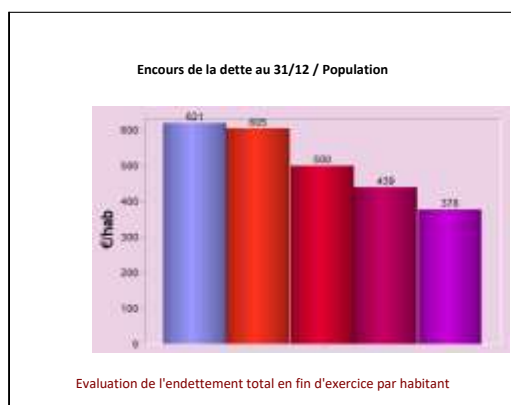

| Légende |              |
|---------|--------------|
|         | France 2017  |
|         | Réalisé 2017 |
|         | Réalisé 2018 |
|         | Réalisé 2019 |
|         | Réalisé 2020 |